朝報

中國郵政管理局掛號六一六

郵政特許掛號優益遞寄之報紙
內政部登記證警字三三四二號
中宣會登記證中字一八四九號

館址南京新街口北　今日出版三張　第九百三十七號　售洋二分四厘　電報掛號二六零零

定報價目
本京定報每月洋七角，每三月洋二元，半年三元六角，全年六元八角，外國定報半年起碼每月洋二元，郵費在內，外埠函定先惠報費，空函不復，郵票代銀十足照用，如願代設寄售分銷另有詳章，函索即寄

本館營業部電話二二四八八
本館編輯部電話二二六九三

廣告價目
（一）短行每日每行八角，五行起碼
（二）長行每日每行一元六角，三行起碼
（三）刊登新聞中間評論前後加倍收費
（四）長期包月刊於格外優待

新都大戲院

今日三場　全國首次貢獻　二時半　五時半　八時半

二十年來中國電影史上一大奇蹟

集戈里的成功作品搬上中國銀幕

狂歡之夜

張善琨監製　史東山改編導演

金山　胡萍　顧而已　施超　周璇　顧夢鶴　六大明星合演

新華影業公司第一部名貴文學鉅製

惡毒的諷刺　尖銳的觀察

小母親　風騷得很！
大女兒　情竇初開！

透切的描寫　痛快的演出

罵得你心平氣和　這是導演的手腕！
笑得你手癱脚軟　這是演技的成功！

今日上午十時開映　座價二角四角　恩愛今宵

國民大戲院

今日特映四場（上午十時一場價目與下午相同）

連日轟動之曠世鉅構

THE LAST DAYS OF POMPEII
RKO-RADIO Picture

天崩地陷・鬼哭神號
演員盈萬・攝製經年

影業霸主新華電公司本年度無敵大貢獻

古城末日記

荒淫殘酷！　無與倫比！

人肉市場：鶯鶯燕燕，慘受鞭策，偷生忍辱，孰無爹娘？
屠殺比賽：雄雄糾糾，飽我私囊，決死敵命，孰無妻子？
火山爆裂：老老幼幼，無分貴賤，一深火熱，玉石俱焚？

謹防向隅　務請早臨

自中秋節起（九月三十日）京滬同時獻映
第一部三原色五彩歌舞鉅片
風月海盜
"DANCING PIRATE"
色彩絢麗・歌舞別緻・美妙輕鬆・無限風流
雷電華世界精華新貢獻

不日作全國首次獻映
藝華簇新有聲偉製
小姊妹
徐蘇靈導演
袁美雲（一人兼飾兩角）　王引　徐琴芳　游觀仁　關宏達　主演

介紹善談義一數訪友之弘一子

文字書法　攷究前因後果　過去未來

[illegible]法數理諸學、訪友、益自深造、並指人津岐、更宏經驗、都中人士、願訪交及有事欲詢者、幸勿失此良機

寓二郎廟南東亞飯店　每日延見一時至六時　問數四角

介紹人　譚浩然　何志澄　戴天爵　吳鴻昌　羅右勝　羅亞雄　陳積善　王心葵　蒯季剛

上海企昌紡綢雨衣

最可靠，保穿五年；最實用，綫縫不漏；最美麗，色澤鮮明；最經濟，積可復新

▲每件不連帽原價二十二元減售十七元六角
▲保穿不漏布油衣每件三元六角
▲南京中正路中央商場樓下強生服裝號
▲上海東百老匯路四六九號及全國各大商埠

補[illegible]肺[illegible]鈣

專治肺癆衰弱感冒咳嗽、功能祛痰止咳、鎮喘解熱、補償虛損、懲厭功甚偉、久爲各大醫師所公認

南京經理昇平大藥房　各大藥房均有出售

社會局核准　司法實務講習所　日夜班招男女生

（一）報名：即日起（二）考期：十月一日（三）所址：太平路娃娃橋六號（四）簡章：來所索取或附郵二分郵寄

業餘會網球表演賽　馬少伯戰和林寶華

今日林與卡遜表演單打　馬李合組雙打對抗林卡

網球國手林寶華、及海上盟主卡遜、昨（廿六）日下午三時半、在業餘體育會、與京選手馬少伯、李丕組等、作表演賽、慕名作壁上觀者、不下八百餘人、三時許即告客滿、而後來者仍絡繹不斷、誠本年度京市網球季空前盛況、共賽單打三組、雙打一組、以林寶華對馬少伯一場、最爲精彩、各勝一盤、後因天晚、衆係表演性質、遂和局而散、今（廿七）日林將對卡遜作單打比賽、採五盤三勝制、林卡之戰、爲全國球迷所注目者、本月上旬、林在滬公開單打複賽時、雖曾以直落三受挫於卡遜、但林君當時行裝甫卸、沿途缺乏練習、此番兩雄相遇、定將盡量發揮其威力也、寶華與卡遜之雙打、全國無出其右者、但馬李於前次曾以二比一擊退卡遜史規亞、實力亦頗可觀、今日相遇、必將予以重大威脅、茲略誌今日戰況如次、

三時半卡遜與李列俊作第一組單打表演、小李爲本京後起之秀、正反手抽擊、頗有可觀、卡似未用全力、結果卡以六比四獲勝、但小李有此成績、亦頗不易、第二組單打林寶華、對李丕組、二人均患正手抽擊無力之病、惟林出球之刁滑、與落點之佳妙、嘆爲觀止、結果林以六比二獲勝、丙組單打後、林與馬搭配、卡與李搭配作雙打賽、雙方勢均力敵、打來精彩百出、第一盤林鋒芒畢露、馬謹愼從事、得以六比四先勝一盤、再戰聲中、林馬仍佔優勢、四比二後、卡李漸有轉機、又以卡之高壓、一刀見血、林馬每爲斯困、戰至六時、以時間關係、宣告停戰、最後單打於五時半開始、林馬於熱烈掌聲中登場、林上場頗有輕敵之意、擊球時、猶時與場外觀衆談笑自若、老馬則小心翼翼、穩健有加、林自歐游歸來、因改換握拍法、正手抽擊、非特無力、且出界與觸網次數極多、馬則我行我素、一氣連下四局、至此林遂力自振作、以刁滑之斬球、忽遠忽近、致老馬疲於奔命、林奪回三局後、馬再以五比三佔先、林力追成各五、老馬一再加油、遂以七比五先勝一盤、再戰聲中、林大顯其固有威風、老馬漸覺不支、林得以六比二打成平手、時已天暗、因屬表演性質、遂和局而散、各組比數如次、

卡　遜六－四李列俊
林寶華六－二李丕組
林寶華六－四卡　遜
馬少伯六－六李丕組
林寶華五－七、六－二馬少伯

今日秩序　三時半起
馬少伯－－－李列俊
林寶華－－－馬少伯
卡　遜－－－李丕組
林寶華－－－卡　遜

鄉小校長

社局召集談話

市社會局以鄉區小學均將開學、爲改進各鄉校辦學方針起見、昨（廿六）日上午十時、召集各鄉小校長共五十餘人、開談話會、由社教股主任梁芝、及識教會幹事蔣紹炎　汪世杰、岳科等分別報告、並分發應用規程表冊、交各校長帶歸、限一星期辦理學生編配事宜兌定後、嘗即正式開學、又該局廿五年度、强迫成人識字教育、關於城區部份、業已分別開學、鄉區則以新穀登場、正值農忙期間、故由社會局變通、改於十月五日正式開學、

京童軍集中訓練

昨到九百八組十二團

參加全國第二次大檢閱大露營之南京市童子軍、於昨晨九時假公共體育場集中訓練、計到各參加單位共九百餘人、組成十二團、由周伯敏主席、朱子翔發令、首先舉行全體童子軍背誦誓詞規律、繼即開始預習、先爲基本動作、次爲進行式、再次爲分列式、末由周伯敏訓詞、並闡明集中訓練之意義、至中午散隊、下午一時起、繼續舉行預習云、

球戰彙報

◆同樂足球隊昨以三比一克服慈勇
◆衛生盤球隊今日戰金工
◆軍校步一足球隊今日再戰飛隊於體育場
◆勵志社主辦第三屆乒乓錦標賽今日截止報名

簡訊

◇中華藥學會八屆年會昨在青年會開幕
◇翁文灝昨在軍校講演「國命」
◇淩冰昨廣播演講赴遙考察團的使命和感想
◇張默君昨在中華女中演講「救亡與民權」
◇青年女畫家張夢僊畫展定下月一日在青年會開幕
◇子規先生創作拾荒集將出版

集中國學術之大成爲讀書研究所必備
楊家駱先生巨著十五種
共30846128字506318條33930頁
總發行所　南京東瓜市九號中國辭典館出版科

最新出版特價三月

書名	裝訂	頁數	字數	定價	特價	郵費
四庫大辭典（已出版）	洋裝特厚一冊	一六八二	二〇八萬	十五元		四角
圖書年鑑（前出版）	洋裝二厚冊	二四九二	一五三萬	七元五角		四角
附　墨海樓書目	洋裝一厚冊			三元五角		
中國文學百科全書（前部）	洋裝三巨冊	一六四				
中國文學百科全書（中部）	洋裝三巨冊	壹萬	七百五	十八元	十三元五角	六角
中國文學百科全書（後部）	洋裝三巨冊	餘頁	十萬字	十二元	九元	四角
唐詩初變簡編	洋裝一巨冊	八九八	七一萬	四元	三元	四角
叢書大辭典	洋裝一巨冊	一五〇〇	二五六萬	十八元	十三元五角	六角
歷代經籍志	洋裝一巨冊	二七二二	二四〇萬	二十八元	二十一元	六角
四庫全書概述	洋裝一大冊	三七〇	四二萬	二元八角	二元一角	二角
民國以來出版新書總目提要	洋裝三巨冊	三六八二	二〇八萬	[illegible]	[illegible]	六角
民國名人圖鑑	洋裝四巨冊	四〇〇〇	三〇〇萬	三十元	二十四元	六角
全國公藏圖書名錄	洋裝二巨冊	一五〇〇	一五〇萬	十八元	十四元	四角
圖書年鑑二編	洋裝二冊	一六〇〇	一二三萬	八元	六元	四角
群經大辭書	洋裝三巨冊	一八〇三	二九〇萬	二十四元	十八元	六角
書	洋裝一巨冊	三〇二	四八萬	四元	三元	二角
詩	洋裝一巨冊	[illegible]	[illegible]	八元	六元	四角
禮	洋裝一巨冊	九〇二	一四〇萬	十二元	九元	四角
附　辭典館月刊						

本價目單自八月十六日起實行

南京福安百貨商店店底生財召盤

本店坐落本京太平路吉祥街中地點適中，商場要道，仝人因無意營業，所有店底生財以及種種設備，合乎現時潮流，富麗堂皇猶其餘事，如有合意承替者，請駕臨本店接洽可也

南京大華大戲院股份有限公司通告

本公司定於本年十月一日起至本年十月卅一日止（每日由上午十時至下午十時）爲調換正式股票之期，敬希各股東在此期內攜帶繳納股款收據，駕臨南京中正路四十五號本公司戲院辦事室調換正式股票爲荷，除分函郵達外，恐未週知，特此通告

津浦鐵路減低棉花運價廣告　第一〇三二一號

本路爲減輕貨商負担，流暢棉花運輸起見，經與京滬滬杭甬路，會訂普通暨粗劣棉花下行整車聯運特價辦法，呈奉鐵道部核准定自本年十月一日起，試辦六個月，茲將該項特價辦法、摘要開列於后：（一）津浦路段內，運程在三百公里以內者，減百分之十五，在三百零一公里至六百公里以內者、減百分之二十。在六百零一公里及以上者，減百分之三十，均照各該項棉花原訂等級之普通運價折算，其由天津起運直達浦口者，並仍按八百公里運價折算。（二）京滬滬杭甬路段內，一律照各該項棉花原定等級之普通運價核減百分之二十。（三）上項特價，仍適用聯運遞遠遞減辦法。（四）凡由外路聯運經津浦路至京滬滬杭甬路沿綫各站之整車普通暨粗劣棉花，一律適用上項特價。

津浦鐵路減低黃豆運價廣告

本路爲減輕貨商負担，調劑民食起見，經與京滬路會訂運輸黃豆特價，呈奉鐵道部核准定自本年十月一日起試辦一年，茲將該項特價辦法，摘要開列，通告週知。

（一）津浦鐵路沿綫各站運至浦口之南行整車黃豆，其運輸里程，在一百公里以內者不減，一百零一公里至三百五十公里者，按五等普通運價減百分之二十五，三百五十一公里至六百公里者，減百分之三十，超過六百公里以上者，一律核減百分之三十五。

（二）京滬鐵路各站至各站，一律按五等普通運價減百分之二十五。

（三）由他路聯運至浦口，或經行津浦至京滬各站者，所有津浦京滬兩路運費，均適用前項特價。

（四）此項黃豆特價，以適用整車爲限，如屬聯運者，仍適用聯運遞遠遞減辦法。

上項特價，詳細情形，請詢本路各站站長，天津南京營業所，或浦口本局車務處營業課，無不竭誠奉告

中央洗染製帽公司

特聘高等技師　精洗各種服裝

機器洗帽　迅速異常　放大縮小　任客心意　式樣及時　清潔整齊　洗費低廉　頗合經濟

[illegible]

服務部
收送客衣以免顧客跋涉及攜帶之勞
棉夾衣服可以代折代染以供顧客之便利
鈕扣貼皮如遇脫綫失修等情亦可免費修理
儲蓄地毯備有倉庫代客儲藏妥愼保管
陳舊呢帽可以翻身改樣放大縮小不另加費

地址　中山東路五四號
電話　21275

滬各馬路昨日已安靜
日軍在花園街警備
外省令川越留京訓令尚未到滬
外陸海要員未開會待上峯指示

【本報廿六日上海專電】日軍在閘北花園街大廣場上集中、更就場內外設軍用電話、場內架高射砲、並在場東之日僑商灘屋造酒廠屯大宗軍火、附近居民遷徙、惟各馬路安靜、無日兵巡查、使領館亦沉寂、今未再舉行會議、據日使館人員稱、昨外陸海要員會議、既已有決定、經分電各該省及川越報告、正待上峯指示、故似無再議必要、至外省令川越留京、繼續與外張談判、並促晤蔣之訓令、此間尚未接得、或係逕電南京云、

英報論我意外事件
我政府均能採迅速有力辦法
幷謂日軍部賡續土肥原故智

【倫敦二十五日路透電】今日孟却斯德導報載稱、最近中國迭次發生之意外事件、雖屬不幸、惟各事件皆爲中國人民情緒自動爆發之結果、並無官方關係雜乎其中、則頗顯明、世人更應注意、中國政府在各次事件發生之前後、雖未能愼行防止、然每於事後立即採取迅速及有力辦法、彈壓騷動、嚴懲兇犯云、該報復回溯自去年十月間日本再度侵略華北後、人民情緒勃發之情形、並表示意見云、日本恐懼向中政府恫嚇、巳不復再能遂其繼續擴大勢力之願、蓋因南京方面、巳不復再因恫嚇爲讓步矣、惟中國當局如不能向日本表示屈服、則頗有嚴重危險之可慮、日人在滬久有劃分華界轄境之一部份爲日本租界、或將虹口佔爲己有之志願、日人並巳在滬公共租界工部局範圍之內、暗佈其潛勢力矣、更有比較惡化者、即日本軍部、或將重施其使華北五省脫離之故智、賡續土肥原未了之事業、蓋日人懷懼蔣委員長、現在巳將西南置於中央管轄之下、或更企圖恢復半自治式華北之主權也、中國目下巳全國統一、並巳有完備之武裝、其人民之愛國心理、亦極爲熱烈、日本即使有與中國一戰之意、亦須經審愼之考慮、不如從前之易與矣、

▽滬形勢恢復常態
北四川路日兵已退

上海市政府有電到京報告、越界布防之日本陸戰隊已撤退、形勢現漸和緩、

【上海二十六日電】二十六日晨、北四川路一帶、僅一二處有日兵駐守、形勢更見和緩、業巳完全恢復事前狀態、

▽日使館未接訓令
川越何時晤張未定

據東京電訊、日本政府巳訓令駐華大使川越與張外長繼續一本調整中日關係之談判、忽因虹口日水兵案而停止、記者昨向本京日本大使館探詢此事、據該館館員表示、該館刻尚未接到是項訓令、川越大使何時再與張外長會晤、現尚未定、

靑日僑代表
慰問三艦隊將士

【上海二十六日電】同盟靑島電、靑島日僑總會派代表赴滬、慰問第三艦隊將士、一行定二十七日由靑出發、

▽日三省聯席會議
警廳下令保護華僑

【東京廿六日電】日陸海外三省、今日舉行聯席會議、陸軍省軍務局長磯谷、海軍省軍務局長豐田、外務省東亞局長桑島均出席、根據預料極端之發展、討論種種問題、頗關重要、首相廣田、因鑒於時局之嚴重、傳巳打消其赴北海道參加大操之預計、東京警察廳今日下令保護中國僑民、

【東京二十六日同盟電】自從永野海相、有田外相、中止扈從日皇遠臨大操之後、而首相廣田亦復中止隨侍前去、此爲從前未見之舉、足見對華問題之嚴重性、二十六日下午一時半、海陸外三省又開會議、就對華問題、經長時間之討論、本日會議之內容、因守嚴重祕密、外務省未能發表、故此究屬如何、一時未克預知、但據一般觀測、要係重大性質之會議、必有相當之對策方針的確定者云、

重永飛滬
報告警備狀態

【上海二十六日電】同盟漢口電、日海軍第十一陸戰隊參謀重永主計、定二十六日下午一時、飛滬會見第三艦隊司令及川、報告漢口陸戰隊之警備狀態、

往來平津間
日本考察團

【北平二十六日電】日本特別致察團一行五十四人、由團長小田島董率領、於二十六日午由津抵平、

【天津二十六日電】日大阪商工會議所華北考察團一行四十餘人、在津考察畢、廿六日晨搭北甯車赴平、

平市府 飭保護外僑
並諭民衆明大義

【北平廿六日電】平市府近奉冀察綏境公署訓令、飭嚴維地方秩序、保護外僑、並曉諭民衆、應共明大義、市府刻已令公安局嚴飭所屬警區、切實注意、力維秩序、

【西安二十六日電】西北剿匪總部、據西安軍警督察處呈爲保護外僑安全、凡來陝外人指定西京招待所西北飯店花園飯店三處爲住所、以資保護週密、

東海發現怪飛機
沿海岸迴翔偵察

【徐州二十六日電】海州訊、東海灌雲贛榆各縣廿五日發現怪飛機三架、沿海岸迴翔偵察、並到連雲港上空俯瞰盤旋十數分鐘、向東北駛去、

吳鼎昌王世杰返京
吳談粵實業印像佳
王談粵國語應改進

【廣州二十六日電】吳鼎昌、王世杰、廿六日晨九時二十分、由粵乘福特巨型機飛返南京、余漢謀、錢大鈞、陳策、陳慶雲、劉維熾、許崇清、等多人、到場歡送、下午一時半、可抵南昌、休息一小時、約五時十五分可到達南京明故宮機場、雷震改廿七日晨乘中航機北返、王世杰臨行在機場語記者、粵小學對國語課程、過於忽略、今後應增加國語鐘點、切實授課、俾學生在幼年時代、即樹立國語基礎、同時師範學校對國語教授方法、亟應加以注意、冀造就國語師資、

吳鼎昌、王世杰、雷震、於廿四日由京同乘機飛粵、視察最近該省實業及教育情形、便中曾謁見蔣委員長、報告京中政情、玆巳事畢、除雷震因事留粵日內返京外、昨晨吳王等、復由粵乘福特機北返、下午二時一刻到達南昌、稍進食物、於下午二時四十五分續飛、於下午五時半抵京、到機場歡迎者、計有中委蕭同玆、羅家倫等、吳王兩氏下機後分乘汽車返寓休息、聞吳氏在粵時、曾聽取建廳長劉維熾報告粵省實業建設情形、前日下午更視察糖廠總廠、一般印像頗佳、又實部廣州商品檢驗局、經籌備主任蔡無忌月餘之籌備、亦巳竣事、定十月一日正式開始檢驗、蔡氏曾向吳部長詳爲報告籌備經過情形、又據王部長在機場向記者談、除對該省教育應行改進之點、巳予該省主管當局切實指示外、該省教育、大致均有進步云、

諸那遺灰
昨午運抵京
公祭後運廬安葬

、昨午由漢運抵京、諸那呼圖克圖遺灰、下輪後由韓大載供奉、乘國府新備之靈車直駛大油坊巷諸那精舍、那弟子等均隨往禮拜、諸那遺灰在京受各界公祭後、即運廬山安葬、並將建築紀念塔一座、在首都籌建紀念堂、在西康建築大廟、將所遺各佛用品運往陳設、

昨謁于院長
王陸一林雲陔等

監察院于院長返京後、昨晨監院祕書長王陸一往謁、報告院務、審計部長林雲陔次長陳之碩、亦相繼往謁、報告部務、于定下星期一到院辦公、

劉建緒抵鄂
定今日赴粵謁蔣
再回鄂就任視事

【漢口廿六日電】新任豫鄂皖三省剿匪區綏靖主任劉建緒、廿

解釋各疑義
國選總所

國選總所昨發表關於疑義之解釋、彙誌如下、㈠選舉法第六條規定、選舉票應記載之候選人、係指其有候選人資格者而言、若候選人資格不符、經判決確定、自不必在選舉票上記載該候選人之姓名、㈡候選人業巳當選爲代表、並未經公告幷通知前、經判決確定、該候選人資格不符、應以當選無效論、㈢選舉法第十九條對於職業及自由職業之團體、既明定以在本法公布前、依法成立者爲限、至於巳經依法取得會員之資格、中間因故出會、於選舉法公布後、重行入會之舊會員、如能確實證明在選舉法公布前、曾經依法取得會員資格者、仍准參加各該職業選舉、㈣同業公會之選舉權、以加入商會者爲限、業經本所解釋有案、則退出商會之同業公會、其會員資格隨之喪失、與未加入商會者同、㈤同業公會視爲會員團體、其代表視爲會員團體之會員、行使選舉權、並經本所解釋有案、經公會撤銷代表資格、如果合法、則代表資格巳不復存在、自不得視爲該會員團體之會員、

尤列昨哭祭總理
捧讀祭文聲淚俱下

尤列昨晨偕立委馮自由、葉夏聲等赴陵園謁祭總理陵墓、由陵園警衛處長馬湘司儀、行禮獻花後、尤氏親捧祭文讀未及半、聲淚俱下、歷一小時許始返旅邸、林主席巳約定於下星期日上午在國府接見尤氏、玆錄尤氏祭總理文如次、維中華民國廿五年九月廿六日、尤列謹獻花致祭於孫總理中山我兄之靈曰、嗟嗟長者、公挈陳楊、並及於列、革命倡言、晨夕快悅、意氣相期、滿腔血熱、鼓吹游揚、大義斯揭、初事廣州、密謀竟泄、含辛茹蘗、再接再厲、不可屈撓、志士從風、灑幾許血、染成民國、淸社以滅、維公之功、人誰敢竊、護法軍興、開府南越、遨參大計、遭讒咀嚼、僅一相見、頓成永訣、竄身奉安、恨未臨穴、抱玉悲號、知音絃絕、鶴齡少白、相繼摧折、撫玆一身、孔單影孑、矧丁國難、嚴重日切、靚閱旣多、氣彌鬱結、紫金含烟、松楸淒雪、今來哭公、曷勝感咽、謹獻好花、其歆芳潔、

定今晨開幕
中國經濟學社

【上海二十六日電】中國經濟學社年會、定二十七日晨開幕、滬分社二十六日午舉行會議、推舉程紹德等三人爲理事、

甘剿匪捷利
各處竄匪被擊退

【蘭州廿六日電】軍息、隴西電、我民團廿九日南攻馬家河堡寨之匪、獲槍數枝、又廿四夜砍殺汪家衙之匪百餘、獲槍數十枝、又電、十九日我武山湯源狙擊隊向樂山鎮匪襲擊、斃匪排長各一、匪兵廿餘、獲手馬槍十七枝、俘匪十五名、又電、廿日晚匪約五連攻我武山南儒家山陣地、猛撲數次、均被擊退、斃匪廿餘、獲槍數枝、

八月份對外貿易額
入超千五百餘萬元

【上海二十六日電】八月份全國對外貿易輸入計國幣七〇、四〇四、八一六元、輸出計國幣五五、三三二、九九五元、入超爲國幣一五、〇七一、八二二元、一月至八月份輸入總額爲六〇四、三二〇、一四六元、輸出總數爲四四七、九九五、七〇〇元、入超額爲一五六、三二四、四四六元、

鄭重更正

本報二十六日副刊所刊小品文紀敍嘉興地方之黑暗面題爲「嘉興的海陸空軍」實爲比擬不倫有褻瀆國家軍隊之尊嚴特此更正

小評　不可解之「爭」
沙

蘇浙兩省爭治嵊泗列島，也不知開過多少次會議，舉行過多少次調查了，糾紛逾年，迄未解決，到底爲什麼？我們實有所不解。

就整個國家看來，不問嵊泗列島之屬蘇屬浙，都在本國版圖以內，都沒有什麼不可以。就嵊泗列島的居民說，只要不脫離中國版圖，屬蘇屬浙，也都無不可。從這兩點看來，都沒有可以使兩省爭治的理由。

說到省與省的劃界，亦自有其實際的標準。或以地理歷史爲標準，或以治理行政的便利爲標準，如果兩省當局沒有成見與意氣，則聘請幾位專家，依照標準，考查一下，立可解決，爲什麼要爭持這許久？

倘是對外發生界務糾紛，當然越多爭越好，那怕是一寸一尺之地，也得力爭。至於本國各省地界，分合變遷，並沒有什麼嚴重意義，這樣爭持，實在太費效率了。所以這件事，最好由中央直接截斷了結，勿讓蘇浙兩省當局再僵持下去。

新京汽車行
擴充營業　敬告顧客

本行新購一九三六年新式雪佛蘭轎車數十輛現已全部到齊價目照舊隨叫隨到

總行　中山路三段(新街口北)二百十號(韓家巷口)

分行　中山北路四川路口

電話總機　二二一二〇　二二九一五

日欲乘滬案發生機會
實現華北新局面
關東駐屯兩軍取得緊密聯絡
促冀察當局速覓經會負責人

【本報二十六日天津專電】華北局勢、外弛內緊、日欲乘滬案發生機會、實現華北新局面、關東軍與津駐軍對此、巳取得緊密聯絡、決本既定方針邁進、最近中日要人來去忽忙、即商此事、宋仍暫留津、藉商解決癥結辦法、醞釀巳久之華北局勢、不久定有新開展、

【本報二十六日天津專電】日對華北經濟、開依軍部計劃、別爲六部門、軍部催促冀察當局、速覓經會負責人、便接洽進行、對提示方案仍拒絕、

殷逆到津
向日洽商

【本報二十六日天津專電】殷逆今日下午四時、偕僞外交廳長王潭貞、乘汽車來津、定二十八日訪田代橋本、有所洽商、僞冀東保安司令第四總隊長趙雷、與殷內訌甚劇、趙收殷逆事多種、向津日軍部關東軍部詳告、幷擬倒殷自代、

日軍用機
飛往青島

【青島廿六日電】日軍用機一四零號、廿六日九時五十分、由津飛青、十時許、飛返津、又日機五零二號、廿六日十時五十分、由大連飛青、十一時許、仍返大連、所載日人姓名不詳、

【本報二十六日天津專電】津日軍砲兵大隊、定二十七日晨十時起、在大畢莊一帶演習野戰三日、二十六日特通知我方、

宋哲元宴愛斯特華
愛氏昨下午赴秦島

【北平二十六日電】法遠東海軍司令愛斯特華、廿六日晨檢閱全體法兵、宋哲元午在冀察政會歡宴、由劉哲代表招待、並請法使那齊雅、法司令羅克昂、暨我軍政長官作陪、愛氏定下午一時宴畢、即赴秦皇島、乘澳大利亞號旗艦赴沿海各地游弋、

【北平廿六日電】陳中孚廿六日上午由津來平、據談、宋哲元須秋節返平、秦市長回平期刻尚未定、

【天津二十六日電】冀察政委會祕書長戈定遠、及日顧問西田耕一、二十六日先後由平抵津、

檢關賓館　今日落成禮

【天津廿六日電】東方旅行社在檢關建築之賓館、業巳落成、定廿七日舉行開幕典禮、北甯路副局長鄭寶照、廿六日由津赴檢參加、

冀義教委會　昨召開常會
通過議案三件

【保定二十六日電】冀省第二次義務教育委會、二十六日上午在教廳開首次常會、重要議案、㈠通過冀省廿五年度義務教育補助費預算書、㈡修正冀省會普及義務教育實驗區辦法大綱、㈢通過冀省各縣短期小學留級辦法等案、

冀察建設會
昨晨召開會議

【北平廿六日電】冀察建設委會廿六日晨開會、門致中主席、修正通過涉灌田地水道章程、對於農政及籌備冀省植物病害防治辦法兩案、決交付審查、

津市走私變本加厲
關員截堵險遭槍擊
各卡現巳等於虛設

【本報二十六日天津專電】津私貨由浪人武裝保護、連日巳開始以載重大汽車滿裝砂糖海味等、向魯北傾銷、二十五日夜津郊小西營門分卡關員截堵私貨數車、險遭浪人開槍擊傷、關員避禍、故二十六日起各卡等於虛設、一任私貨裝車運出、此種情形、又回復春間狀況、

日機飛往包頭偵察
青山口發現鐵羅漢匪

【本報二十六日北平專電】日機一架、今晨飛往包頭偵察、

【本報二十六日天津專電】長城靑山口、發現鐵羅漢匪股數百名、沿邊牆八村皆被據、張禁田部保安隊二十四日往剿、

【本報二十六日天津專電】僞蒙軍王英近派第一團長秦嘉亭率八百餘人西進、圖侵入天鎮懷安陽原各地、

新安降冰雹
秋實盡被摧毀

【洛陽二十六日電】新安廿五日降冰雹、厚二寸許、周圍約廿六方里、秋實盡摧毀、

英大使許閣森
定後日赴津

【天津二十六日電】英駐華大使許閣森二十六日晨由京過津赴平、

【北平廿六日電】許閣森定廿九日由平赴津訪晤宋哲元、作初次拜會、稍留即返京、

【北平二十六日電】英大使二十六日下午抵平、到站歡迎者除英使館參贊武官等外、我方有陳中孚、吉世安、王會思等、廿九軍派兵一連協同保安隊在站警戒、旋即由陳中孚等陪同檢閱我歡迎隊一週、大使對我軍行列整肅、精神飽滿、備極讚美、宋哲元定二十八日午在政會歡宴、由劉哲代表招待、

在瑞遞國書
瑞王問候林主席
王景岐

我國駐瑞典公使館昨電外部報告、新任駐瑞典兼駐挪威公使王景岐、(廿五)日午向瑞王呈遞國書、瑞王問候林主席健康、對我政府優待哈定深表謝意、

中野遺族赴廣州
凌士芬今日可抵省
北海地方情形和緩

【上海二十六日電】同盟北海電、日調查團廿四日晨與下午、兩次登岸、處理中野遺產、中國當局限制日本記者登岸、祇准人從調查員登岸、北海市內商店巳閉戶停業、粵軍與巡警警戒甚嚴、中野住宅窗戶、全部堅閉、成爲空室、調查員偕中野遺族九人及中野遺骨與行李數件、返原艦、中野遺族定廿六日經海口赴廣州、根本書記生同行、其家產將由陸路運赴廣州、

【廣州二十六日路透電】兩廣外交特派員刁作謙談、目下北海事件、巳呈報外交部、故必須等候政府之訓令、始能在當地作解決之談判云、刁又證實北海地方、自日艦退走後、情形巳趨緩和云、

【廣州廿六日電】凌士芬廿七日可抵省、日調查員廿四日離北海赴海口、廿五日由海口乘商輪返省、廿七日亦可到達、嵯峨等八日艦離北海後、行蹤未明、

【上海二十六日電】同盟東京電、日方派往北海之調查員、二十六日已有報告至外務省、

桂軍改編月初完成
王寵惠昨由港赴省

【本報二十六日香港專電】現桂軍積極縮編、十月一日可完成、改換五路番號、

【本報二十六日香港專電】王寵惠二十六日午車由港返省、赴桂否、抵省再定、

定今日接事
楊華日

【廣州廿六日電】粵治河會奉全經會令改爲水利局、隸建設廳管轄、由廳派楊華日任局長、定廿八日接事、

津京漢
稅務司更調
財部已予批准

總稅務司前呈財部以金陵關稅務司右祿編退休出缺、請調津海關稅務司許禮雅繼

涉遠東海軍司令
今晨赴秦島

【北平廿六日電】法遠東海軍司令愛斯特華、原定廿六日下午離平、刻因事改廿七日晨由平飛津轉車赴秦皇島、

義大使羅亞谷諾
定今日赴滬
即入京參加國慶

【北平二十六日電】義大使羅亞谷諾、在平處理館務、現巳事畢、定二十七日偕眷赴滬、勾留十日赴京、參加國府雙十節招待外賓禮、

孔講所得稅
下週中央紀念週
由中央電台廣播

財部祕書崔唯吾語記者、所得稅決遵令於下月一日起分類開徵、一切手續在本月底前可提辦就緒、中央以所得稅之舉辦、爲我國稅制史上一大轉變、孔部長特出席下星期中央紀念週作詳盡報告、幷由中央廣播電台將報告詞廣播、俾中外人民共同了解、所得稅事務處仍在積極組織中、又本人僅奉孔部長命會同中央直接稅籌備處籌備開徵所得稅、外傳本人係該處祕書說、實屬誤傳、

江湖沿岸農田
水利一整理
府頒發辦法大綱

中政會提出所擬整理江湖堤間土地消除水患從事有計劃之農業生產方案、當經該會交經濟土地兩專門委會審查結果就原方案酌加修正、復交政院簽注意見、嗣經政院交由內財實交各部及全經會揚子江水利會等關係機關審查簽註、併由該院加具意見、函復中政會、復經該會第二十一次會議決議、改稱整理江湖沿岸農田水利辦法大綱、大體通過、交政院就各部會意見商議詳細執行辦法、玆悉國府頃巳抄同原附辦法、令發政院查照辦理、

鄭肇經視事
經委會水利處長
張含英不日來京

全經會水利處長、以副處長鄭肇經升充、遞遺副處長並經遴派前黃水會秘書長張含英接充、頃悉鄭巳經正式視事、副處長張含英昨電會報告、不日來京履新、

滬漢間
增日輪兩艘
因進出口貨擁擠

【漢口廿六日電】日清公司航行滬漢間商船、原有岳陽南陽瑞陽襄陽洛陽鳳陽六隻、近因進出口貨物擁擠、下月一日起大貞大吉兩商輪復加入滬漢間航線、又漢湘間日清公司有武陵沅江兩輪、漢宜間有當陽輪一隻、

西政府軍與國民軍
雙方準備作激戰
國民軍開始猛烈攻擊

【巴黎二十五日海通電】據西班牙傳來消息、今日德拉維拉前綫頗爲沉寂、國民軍殆已稍停前進、俾可集中部隊、鞏固實力、阿爾加柴方面、昨由飛機供給國民軍糧食、紅軍方面宣稱、阿爾白奇河水閘開放後、達劉流域已被淹沒、國民軍與其主幹部隊巳失去聯絡、但國民軍方面則謂此種放水戰術、對於彼等之進展、並未傷及毫末、現雙方均積極準備激戰、比爾波前綫之國民軍因紅軍對於摩拉將軍之哀的美敦書、仍置不理、今日下午又開始猛攻、

國聯政院公開會議
討論但澤市等案
准日德享有國際法庭投票權

【日內瓦二十五日哈瓦斯電】國聯行政院昨晚舉行公開會議、討論各項重要問題、並核准各委員會提出之報告、關於但澤自由市參議會主席格萊塞與國聯駐但澤高級委員萊斯特衝突之一事、行政院經討論後重行表示信任萊斯特、蓋完全核准其一切行動、當討論財委會報告時、行政院決定邏照奧政府要求、自本年十一月一日起撤回國聯駐維也納代表、行政院又以爲各國政府援助奧國恢復財政經濟地位、巳獲美滿成績、認爲係各國政府之功云、此外行政院又舉行非公開會議、決定日本巴西德國雖非國聯會員國、然値國聯行政院及大會選舉海牙常設國際法庭法官時、當仍准各該國享有投票權利、惟此項權利應至一九四〇年爲止、

金問泗
在國聯演說

【日內瓦廿五日哈瓦斯電】出席國聯大會中國代表金問泗、本日在大會第二委員會發表演說、謂中政府對於國聯合作以舉辦衛生事業之一事、加以十分重視、不久日內瓦將召開農村衛生會議、該會議以討論遠東農村衛生問題爲主、本代表深祝該會議成功、

陝新棉上市
開價四十二元餘

【西安二十六日電】陝新棉上市品質甚佳、因均巳經過政府之檢驗、本年產量亦鉅、刻開價爲四十二元有奇、

陝賑款卅萬
派員赴匪區散放

【西安廿六日電】全國賑委會撥賑陝西匪災賑款三十萬、巳由賑務委員何紹南領訖、何巳派員攜赴陝北收復匪區散放、

晉水災慘重
待賑濟者十五縣

【太原廿六日電】晉省各地迭遭大雨、巳有六十二縣慘遭水災、田廬淹毀、人畜漂沒、不可勝計、其中災情慘重、急需賑濟者有陽曲等十五縣、

軍委長廣州行營
府令何應欽爲主任

國民政府昨發命令云、特派何應欽爲軍事委員會委員長廣州行營主任、此令、

擬護岸計劃
黃河水利會

【開封二十六日電】貫台合龍處上首三數里渡口、因兩次河水暴漲、河流發生變化、老灘被沖坍塌、黃水會督防處、立即派工運料掛柳數十株、溜勢漸順暫停坍塌、及該會擬有修築石垛護岸工程計劃、

昨訪孔祥熙
俄大使鮑格莫洛夫

【上海廿六日電】俄大使鮑格莫洛夫、廿六日訪晤行政院副院長孔祥熙、晚在使館開映俄影片「馬戲」、招待孔氏暨中外要人往觀、

時人行蹤

居正　【上海電】居正、褚民誼、彭學沛、昨晚車赴滬、

陳儀　【上海電】陳儀二十六日晨乘機飛返閩、

陳漢光　【香港電】陳漢光廿六日晨乘機飛檳榔、轉歐考察軍事、

孔祥榕　【青島電】孔祥榕二十六日由濟來靑、定二十七日返濟、參加韓復榘公子婚禮、

黃燕表　【香港電】黃燕表、徐景唐、鄧世增、二十六日由港乘車返省、胡文燦由省來港、

陳光甫　【徐州電】陳光甫廿六日晚由汴到徐、定日內赴濟南靑島、即返滬、

姚家巷南京大戲院對面
時代餐廳
聘請申蘇廚師 精辦上等佳餚
味美適口 取價低廉

馬應龍眼藥
北平老牌
總店 北平西河沿
分店 南京白下路一八七號 電話二二七四六號 下關大馬路一一二號 鎮江中山路三九二號

國貨大樓
新國口
上等寫字間召租
（建築）六層樓電梯上下（交通）異常便利（房金）特別低廉（空氣）新鮮流通（設備）衛生暖氣（接洽）新街口中山北路
中國國貨銀行 電話二二六一七
出租純鋼保管箱 備藏貴重物品 穩妥萬分 五百元以上存戶 贈租半年

中孚銀行發給股息通告
本行二十五年份上期股息仍照向例擇於十月一日起（星期四）發給屆時即祈 貴股東惠臨所在地各分支行辦事處就近憑息單支取爲荷

秋節送禮何物好 復興月餅正當時
蔣復興 廣東蘇州 中秋月餅
各食品店均有代售
總店下關大馬路
第一支店二馬路
第二支店太平路

老牌 太司令 燈泡
（亦作太央林）

行銷全球三十餘年
中國出售十有五年
品質優美 光明省電
力求普及 價目減低
各電料店均有出售
總批發處 上海四川路一一〇號
上海中和燈泡公司營業部
南京接洽處 南京太平路麟和里十四號

新九班制 九隊附勤務大全 出版
軍隊教育寶庫
青年將校必攜
本書是中央軍校孫涵海教官所編著內容新穎，取材實用，共分十一篇，其各篇總目略述如下：（一）軍隊教育師長以下各級人員之職責及任務（二）單位班小部隊班排連營想定作爲教育法附圖舉例（三）單位班野外教練計劃大綱（四）德式步兵夜間勤作及教育綱要（五）單位班戰鬥演習作審判原則（六）德式築城計劃及重兵器築城（一）附圖（七）射擊教育計劃範例（八）單位班戰鬥各式射擊教育計劃範例（九）野營演習露營計劃範例（十）標準七九步槍各部之零件及附圖輪射擊動作詳解（十一）輕機關鎗故障排除教育大綱要附錄（一）德式單雙手持鎗體操二十四動（十二）古今中外戰爭勝敗之十大原則俾合各級幹部之參考全書一厚冊實價八角函購加郵費一角三分
總發行所 南京太平路花牌樓 共和書局啓

命相

中國哲學家吳劍秋標準論相蒞京新貢獻
「來人不要開口」……「能知心腹之事」
（一）斷軍界前途進退（二）斷政界升官罷職（三）斷商界生意盈虧（四）斷學界功名得失（五）解釋你婚姻美惡（六）鑑辨你妻妾賢愚（七）察看你兒女多少（八）預測你謀事成敗（九）知能你目前愁慮（十）曉得你家庭變遷（十一）推究你流年好壞（十二）詳述你終身榮枯
一紙批終身全部命理包括過去未來妻財子祿終身鴻運批得明明白白只取點資一元五角 外埠來函批命三天回件
「優待各界」「剪報來談」「論相推命」「減取四角」
現寓南京朱雀路慧圓街口新亞飯店四號

1936
CHEVROLET
"MASTER DE LUXE"
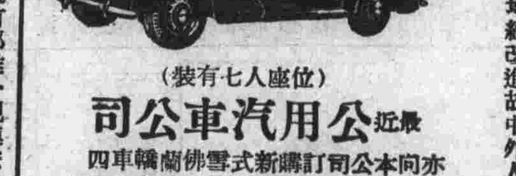
（裝有七人座位）
最近 公用汽車公司
亦向本公司訂購新式雪佛蘭轎車四
十輛頭批准於雙十節以前運京交貨
總經理萬方汽車公司
南京北中山路一八八號
電話三二〇三〇號
雪佛蘭汽車
引擎堅固式樣美觀座位寬敞裝璜華麗行駛平穩向爲各界稱道一九三六年式尤見特色一切均經改進故中外人仕咸樂於購置
按公用汽車公司爲首都唯一規模宏大之出租汽車公司對於各種車輛當有深切之認識若非雪佛蘭車之可靠經濟曷克有此鉅大銷數倘蒙惠臨試車無任歡迎

華僑哲學家何降生返都

Johnson Ho. 爪哇人曾遊學於歐西得英國牛津大學博士教以科學相法所奇者來人不用開口只須靜默數分鐘能知已往過去未來吉凶家庭變化子女有無妻妾賢愚戀愛美惡僞財得失營業成敗以及一切疑難不決立破疑團
地址 太平路安樂酒店二二六號
時間 上午十時至下午十二時 相金五角
介紹人 鄭錫華 連英豪 陳劍夫 王伯揆

保管箱出租
南京上海商業儲蓄銀行
行址 建康路 電話 五一一四一
詳細章程承索即奉

廣仁醫院
專治內科、婦科、花柳、外症、
院址：中山東路一二六號
電話：二二七六六
特效新法 戒烟戒毒
斷癮迅速 取費低廉

本京最偉大完備之照相材料行
上海冠龍照相材料行南京分行
新街口中山東路七十六號 電話二三六一
新到 飛鷹攝影雜誌 第九期 每冊三角

中央商場內東部三十八號
志成商店
經理上海遠東人造金首飾
金戒特價·每只五角
鏹水試驗·保不退色

中醫陳素庵更定設診時間
住宅三步兩橋十四號門診上午九時至十二時電話三三二七
分診所文昌巷文華里七號門診下午三時至五時電話二二七四三
普通出診下午五時至八時須上午掛號星期停診

婦女與兒童

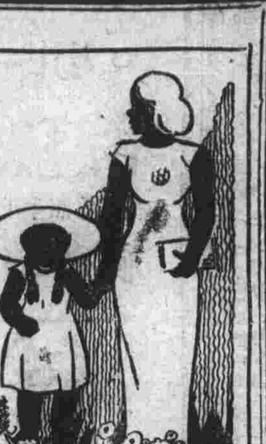

女子「兩個時代」

在普通的一般女子中，也可以說是全部的女子之中，可以劃分兩個部份，一部份是處女時代，也可以說是黃金時代，在這時期裏她們如同天空中的飛鳥，宇宙之大，足够伊迴旋飛翔，遼遠的前程，使伊希望無窮，週遭的環境是明朗的，奮發的，美麗的！一部份是嫁後時代，桎梏，鎖鍊，層層加上伊的身上，如飛鳥之一旦投進網羅，就逃獄籠，懸在私人的屋簷下，在伊面前，宇宙是狹隘起來，前程被高牆厚壁所阻，雖幸而不至於受凍挨餓，終究做了依賴別人的寄生蟲，會唱會叫，羽毛豐美的時期，猶能受人愛獲，等到嗓音敗了，羽毛落了，伊的命運，便會轉變的不知怎樣了。進一步說，婦女在前一時代所過着的，是向上的「人」的生活，在後一時代所過着的是往往屬於不合理的，近乎「非人」式的生活，有智識無智識的女子所遭受到的待遇，在原質上並不兩樣，而智識階級的女子所感到痛苦的反應却更深，在封建殘餘和傳統觀念沒有完全消滅，家庭制度沒有改革以前，（從大家庭中分組出小家庭來，還是不够，）還苦痛將爲一般婦女所不能倖免。一個女子在過着學校生活的時候，走路是健捷的，說話是響亮的，志向是遠大的，抱負是宏偉的，伊不肯向無論何人示弱，不輕易說一句求恕的話，大部份思想繫向社會，繫向人羣，這差是合理的，值得稱讚的「人」的生活。當此時期，一些有懷抱企圖的女子想嘗嘗「非人」生活中的滋味，並且立志要剷除不合理的「非人」生活，想做一個女革命者爲天下女子們造福，然而等到踏進了這個生活環境，心境和視綫被「世故」「慣」習逼得狹窄了，這處女時代的驕矜完全消失了，不由自主的往「屈服」中沉下，沉下，永遠抬不起頭來！世界上有多少追求讚美女子的男性，就有相等的視女子爲「掌中物」的男性，男是人，女子不也是人嗎？爲什麼女的祇能隱忍，屈服在「非人」的生活現狀之下？立之。

各地民謠畫（六）

山東 嶧縣 乃大作

花喜鵲，站樹稍，張三娶了個女娘娘，擔擔水，擦擦腰，可把張三疼極了。

戀愛經

一個德國人叫作泰克曼的，寫了一本書名爲「如何寫情書」。他在裏面說寫情書時應注意下列事項：

一、寫情書要用好紙，不應用從練習簿上撕下來的紙片。信封要用白的，藍信封只有商人們才用。

二、不要用你不明白的字。

三、不要用有兩種不同解釋的句子。對方總是向壞的方面去想的。

四、情書不可用打字機打出。

著者又說如果年輕人在街上遇見女人時，不要直接向她說話，頂好查出她住在那裏，向她通信，信的內容應當如下：（未完）

僕役管理法

僱用僕役，凡中等以上——尤其服務社會主婦的家庭，皆不能免，惟其如此，於是僕役管理法，不可不研究，而一般主婦們，每多忽視，致偷竊盜賣情事，時有所聞，爰述經驗管見所及，藉供家庭主婦者之參考。

（甲）選擇之注意：（一）身體强壯，能勤勉耐勞者；（二）品性溫和，寡言機敏有整潔思想者

（乙）使用之方法：（一）使用僕役在二人以上，宜各就所長，分配職務；（此指一般收入較豐，子女較多之家庭而言，普通皆係僱用一人，故略而不談，）（二）主人對於僕役，宜公平，不可以一己之感情而偏愛；（三）勤於職務者，宜給以相當之獎金，以資鼓勵；（四）僕役初次犯過，應詳細告誡，不可重加叱責，致灰其向上改過之心；（五）僕役每日服務時間，固不必規定，但亦宜與以相當之休息。

（丙）訓練之重要：（一）僕役服務，宜隨時督促，勿使懈怠，以養成善良之習慣；（二）對於僕役職務服務必要之事項，主人宜盡指導之責；（三）利用餘暇，使受普通教育，授以國民必具之常識。飄萍。

兒童動物園（一〇六）

這是豚尾猴，棲於樹上，以菓實爲食，產以我國四川等地方。

小笑話

媽媽的寶寶

媽媽帶着寶寶到大街上去買東西，寶寶看見高大的洋房，正在看得高興的時候，不料媽媽走了，來往的車馬，他回頭看他媽媽，却已不在，就大哭起來，警察走來問他什麼緣故，他說：「我迷失了路」。警察問：「你那裏人？」他道：「我……是我家裏人」警察聽了不高興，又問：「你是誰的兒子？」他道：「我不是誰的兒子，我……是媽媽的寶寶！」警察聽了沒辦法，便帶他到警察局去。俞好。

欲購高尚美觀的服裝請到
首都唯一完備的
大華服裝商店
今日開幕
結婚禮服 男女大衣 仕女時裝 軍政制服 現代西裝
地址：太平路吉祥街
電話：23950

安樂酒店
南貨部特製
甜·鹹·葷·素·花色繁多
=珍貴禮品=受者心悅=
廣東月餅
各種烟酒罐頭無不齊全 定價甚廉 電話二二四六三
月餅分銷處 新街口珠江酒家

大三元酒家
首都唯一之粵菜館
新增 中秋月餅 送禮最宜
早午 名茶美點 七時開市
夫子廟貢院街 電話 五一四六五 五一〇九〇

冠生園中秋月餅
科學爐焙質料名貴
人人歡迎有口皆碑
味分：蛋黃蓮蓉 金腿肉月 蓮蓉素月 蛋黃荳蓉 棗泥肉月 椰蓉五仁 奶油蓮蓉 五仁甜肉 荳沙肉月 奶油椰蓉 銀河影月
本京支店楊公井國民大戲院隔壁電話二三一五五
經銷處 新街口妙機公司 北門橋萃華 唱經樓萃美 珠江路冠華 同仁街中興 中山路美新 嶺南酒家 中央商場民興 太豐 味清軒 曼麗 華僑 中正路留香閣 太平路陳鑫源 大陸商場 鼎泰東 聚興祥 紫陽觀 夫子廟大中國商場 朱雀路采芝齋 味品香

故宮博物院南京分院 古物保存庫昨落成

蔡元培親啓鎖鑰 羅家倫奔走說明

【本報專訪】故宮博物院南京分院，自經教育部將本京朝天宮（一舊江甯府學）撥給該院，作爲分院院址，并建築古物保存倉庫後，於去年秋間逐漸接收，并將原駐朝天宮之各機關，朝天宮小學，及居民一百十一戶，分別接洽遷讓，據該院發表之報告，共費津貼在一萬七千元以上。

◇建庫經費◇ 現在建築保存庫之地址，即暫時明倫堂後，尊經閣之原址，建築三層立體式之保存倉庫一座，係華蓋公司設計，六合公司得標承建者，其全部純建築經費，爲三十七萬八千四百元，外加向秬約定造鋼質保險庫門，人造空氣，暖氣等衛生設備，與其他部份之修理費用，約計八萬五千餘元，再連同補助遷移雜支等費，約共需五十萬元。

◇建築工程◇ 該項保存庫建築工程，自本年三月初開工以來，限令五個月完工，現已建成方形立體西式庫房一座，均爲保存庫房，從底層至第三層，餘爲辦公，會客，整理，裱畫，僕役等室，頂上平臺，爲晾晒場，空氣調換器，並於底層附設機器房，一切設備，可稱完善。前面明倫堂之一部份房屋，現亦修理竣事，作爲庫外辦公之用，據羅家倫理事言，該項修葺費用，僅三千餘元，盛稱其廉，其正面之大成殿暨兩廡，亦擬加以修理，備作將來陳列古物之用，惟戒煙醫院，截至前日，始行遷讓，昨日尚未遷空，正在匆忙栗六之間也。大成殿前部，原爲金陵兵工廠工人借爲宿舍，該處早經遷空，兩廊已雇手修竣，擬作爲故宮博物院印刷所之用，并已將印刷機件之小部份，遷入其中，櫺星門（即大門）部份，尚待興工修理也。

◇簡單典禮◇ 昨日上午九時，即在該處新修之明倫堂上，舉行極簡單之落成典禮，計到有理事長蔡元培，該院院長馬衡，理事褚民誼，羅家倫，及行政院，內政部，審計部與其他文化機關代表等三十餘人，由蔡馬羅等報告建築進行等經過情形畢，即由蔡元培領導來賓，親啓保險門鎖鑰，上下參觀一週，攝影紀念而散，至於該項保存庫之全部建築工程，已誌本年開工時之本報專訪，茲不再述，惟有一事足記者，昨日羅理事，上下奔走說明，異常興高彩烈，渠之表情，至形歡欣云。（而）

節約運動 宣傳週第五日

昨（廿六日）爲首都節約運動宣傳週之第六日、首都節約運動委員會、召開工作會議、到劉瑞章、徐嬿霜、李紹唐、卓雲台、姜雨茶、余琪、劉大作、李華白、李文備、甘國安、張會蔭、主席劉大作、決定節約運動推行工作計劃大綱、並由警廳按警區劃分標準、組織推行隊六十八隊分區推行。又訊、該會節約運動檢查團、由余琪負責、已組織就緒、定廿八日開始赴各機關學校檢查云。

生死統計

京市八月份生死統計、城市與鄉區共出生一八四五人、死四二六人、

國貨館籌備舉行 秋季國貨展覽會

零頭樣品贈送慈善機關救濟 並請梅蘭芳楊小樓來京表演

京國貨陳列館、爲促進市民對國貨有深切認識起見、正籌備舉行秋季國貨展覽會、并以歷屆徵集樣品、予以拍賣、充作是項用費、茲覓誌各情如後、

◇零頭樣品分別贈送◇ 該館以歷屆徵集樣品、大都不合時代、已失陳列價值、自通告各原贈廠商領回後、迄少具領、所存之件、數量極多、爰分別整理、決予拍賣、茲已整理就緒、並請社會局派員估價、該局以布疋等染質品及化學類之化裝品較多、特令飭綢布業百貨業兩公會、推派人員會同該局及國貨公司共同估價、聞該館定下星期召集各方派定人員、分類估價、以便定期拍賣、其中如汗衫衣、及零頭三五尺布料、因不易拍賣、決定捐送慈善機關、或救濟院、贈與貧苦兒童製衣、該館前舉辦書報展覽時、所徵集之各種書籍雜誌等刊物、亦頗不少、刻正分別整理、以便贈市內各圖書館、至損壞及腐爛物品、如餅干糖食等、即予註銷、

◇名伶表演國貨展覽◇ 該館俟該項樣品拍賣後、即舉行秋季展覽會、本擬十月間舉行、嗣以籌備不及、決定延至十一月間、並擬於國民大會開幕時同日舉行、俾各地來京代表參觀、藉增提倡國貨之實效、現該館正從事籌備、除向各省市徵集樣品外、並請各省市主管機關、邀請各該地廠商來京參加、並於各大商埠、委託國貨機關代爲邀請各廠商參加展覽、該館並以梅蘭芳屆時爲國立戲劇音樂院事、將來京有所籌劃、楊小樓亦將隨同來京獻藝、該場爲使展覽市場繁榮、及助觀衆餘興起見、請社會局邀請梅楊兩氏表演國劇云、

禁索額外小賬 十一月一日起實行

首都新運會、昨晨（廿六）九時、召集各機關團體代表會商取締額外小賬進行事宜、計到新運總會朱民威、首都新運會黃世傑、張曾蔭、憲兵司令部仇良燧、社會局項東山、警察廳馬海如、及旅館、浴堂、茶社、戲院、酒菜館、汽車馬車等業同業公會、職業工會等團體代表卅餘人、主席王漱芳、（朱民威代）、由主席報告開會宗旨、並對於取締額外小賬之理論與實際、有詳盡之說明、次由各業代表相繼發言、對於禁止索取額外小賬一事、均表贊同、次由馬海如、仇良燧、項東山等、相繼致詞、旋即決定自十一月一日起、禁止索取額外小賬、違則送警罰辦、各業公會及工會、並須於十月一日前分別召集所屬團體會員、曉諭此旨、以期澈底實行云、

商業繁盛區 決設置廢物箱

整頓本市街道清潔、業經市府召集衛生事務所、清潔總隊等主管機關、會商決定、各項辦法、即將次第實施、並決定在各商業繁盛區域、設置廢物箱、類似公共汽車廢票箱、惟容積增大、俾一切廢物均投於箱內、勿任棄街道、由清潔隊派員收取云、

電影新聞

◇震動中國影壇的新華公司史東山導演「狂歡之夜」，於昨晚在新都戲院優先場演出，觀衆甚多，◇世界大戲院此番改新，整頓內部，對於選片方面亦加以愼重，昨日再度營業，上演「泰山情侶」。◇首都大戲院今日上映卡洛夫和羅伽茜合演「X光」，恐怖萬分，明星公司「小玲玲」，聞將在中秋節前演出。

慶祝蔣壽 各界開籌備會

南京市農工商職業團體慶祝蔣委員長壽辰第一次籌備會、於昨日下午五時、假市商會舉行、主席倪光和、決議、㊀本會設常務三人、應如何推定案、決議、每團體推定一人、農界推倪光和、工界推賈國民、商界推曹葛仙、負日常事務之責、㊁本會工作應如何分配案、決議、分總務設計徵求三組、（甲）總務組推朱方啓、錢挹秀、徐明揚、徐煥庭、由徐明揚爲召集人、（乙）設計組推穆華軒、許京福、葉公路、王鎔鑑、由穆華軒爲召集人、（丙）徵求組推冉錫章、王宜聲、程秉智、蔡連賢、由冉錫章爲召集人、㊂本會應如何設計慶祝、以資永遠紀念案、決議、交設計組從速設計、提下次會議討論、㊃本會會期、應如何規定案、決議、每星期四下午五時開常會一次、必要時得由常務臨時召集之、

耕牛比賽下月舉行

由三鄉區分區辦理 共取五名各給獎品

京市農村改進委員會、於昨日下午三時、在社會局舉行第五次會議、陳亞飛主席、討論耕牛比賽會案、與小本借貸處合作放款案等、因時間不及、尚有推廣麥作辦法案、强迫造林案等、留待二十八日（下星期一）續開會議商決、聞耕牛比賽會期、約於下月中旬舉行、由三鄉區分區辦理、獎則規定每區僅取五名、第一名獎洋犁一柄、第二名獎二九〇五改良麥種一百五十斤、第三名獎本國犁一件、第四名獎鋤耙各一件、第五名獎牛身清潔器一套、其餘凡參加比賽者、均獎救濟院出品毛巾兩條、及耕牛飼養管理法一冊、

瞻園路火 森大號付之一炬

本市瞻園路四十號森大罐頭食品店，於昨日上午九時半，突告火警，頓時烟霧迷漫，不可嚮邇，鄰各區消防隊聞警趕到，努力灌救，左右鄰舍，未遭株連，延燒半小時餘，全部熄滅，總計焚去森大店舖及樓面兩間，東鄰三十八號湧昌祥修理點表店，及西鄰四十二號明實齋鐘表舖之樓面，僅略受損失，森大主人當由該管實院街警察分駐所帶局訊問，據供起火原因，係天花板電綫走火所致。

京防空協會 徵得會員萬人

南京市防空協會第一屆徵求會員大會，自聘定各機關學校團體負責人，爲徵求隊長後，呈報成立分隊者，極形踴躍，詳情已誌昨日本報，茲據探悉，昨日繼續呈報成立到會者，復有海軍部徵求隊長陳紹寬，遺族女校徵求隊長陳伊璇等，二十餘隊，已徵求入會者亦近萬人云，

女青年會訪問記

宿舍管理認眞（續昨）

我們又談到管理上的問題，她說：我們管理比較科學化，比方說吧！每天晚上在十點鐘的時候，就要息燈的。如果發生重要的事情，固然是例外，不過，這也要通知傳達處。假使過了十二點鐘的話，那是不能夠進出的。同時，工役們我們給予規定時間，購買物件，早晨七時至八時三十分，中午十一時半至十二時，晚上四時半至六時的。

◇◇

後來，我問這位「幹事小姐」，這裏收入和支出，是否有贏餘？還抑是貼補？她說：這裏的大概情形，普遍的來講，都還沒有相差多少？在暑假期中，房間住得滿滿的。這不外乎學校裏放暑假的關係！的確，有很多邊遠省份，什麼四川，雲南、貴州，各地的學生，爲了短促的假期，當不能夠回去，犧牲往返的時間。

◇◇◇

現在呢？學校已經開學上課，事實上，也不能再住了。祇好回去？我們房間空下來，一稍感入不敷出」。好在長期住客里，比較這些臨時學校的小姐們要佔多數，有如何地影響，所有長期住宿人，都經過本會醫生檢驗，身體，還是很防疾病的

◇◇◇

還有一點，就是我們基督教會學校里的學生來住宿，祇要學校當局來封證明書，我們都給予她們以相當優待辦法。同時在本會附屬補習學校學生，也同樣地優待。後來，她又對我說：我們絕對不能限制對於她們要有宗教色彩的。不過本會幹事工作人員，無疑地都是基督教徒了。（完）（漫）

新都大戲院
今日三場 全國首次貢獻
限映三天 敬請注意
張善琨監製
史東山由果戈里原著（巡按）改編導演
胡萍 金山 顧而已 周璇 施超 顧夢鶴 六大明星合演
狂歡之夜
給達官大吏洗一個冷水浴
懸衙門裏春色無邊
小母親很風騷 大女兒情竇初開
新華公司鉅製

首都大戲院
今日特映四場
第一場上午十時起（下午照常）
空前恐怖科學神祕
X銑
(THE INVISIBLE RAY)
科學怪人 卡洛夫
活殭屍 羅伽茜合演
[illegible]
環球公司特殊巨製

按導醫士袁敦五先生愈我夫婦
鄙人廢歷六月初旬叶瀉交作針藥之後病益加劇次夜危殆更甚三日晨六時許即請按導醫士袁敦五先生來寓診治據云脾爲前輪如輪轉不靈在上著不能下故叶飲與大腸相表裏清金不用燥金失權故瀉果然診治之後叶瀉立止嘔食能進內子因家事重疊操勞過度齋後三日又過重大刺激胸閤西血癒血不行日夜不寐痰線之膠骨瘦如柴肢體發熱血色贅赤中多醫士均云病成勞瘵在不治如列自先生用按導法治後病體日減多眠能食鄙人夫婦均走危急重症皆黎先生治愈大德難忘縷登報端精鳴謝忱先生診所白下路東首（在審計部大中橋之間）門牌二百九十三號電話二三一三九號
朝天宮西止馬營二百三十一號 胡良甫 良如 全啓

農商銀行
本行對於存戶向極優待，茲更爲各存戶謀利息優厚及手續簡便起見，添辦活定兩便存款，其辦法以三個月爲一期，以六期爲限度，給息優厚，較儲蓄美法良意，隨時取存，尤爲簡便，實符活定之旨，更得兩便之宜，備有簡章，函索即寄
行址 太平路娃娃橋口 電話二二一三五三

廣東醫院專門戒煙
用英國最新方法戒除 戒時全無痛苦 徹底斷癮 血液尿液絕無毒質 存戒後經化學檢驗無毒 發給證明書保障
住院包戒等級（一）普通收費四十元（二）優等收費七十元（三）頭等收費一百元（四）特等收費一百五十元（戒煙章程函索即寄）
統治內外全科 花柳白濁 婦科兒科 西法接生
院址 總院 中山東路 電話二二七八三
分院 中華路 電話二二七〇四

繆晃診所
內科專門
醫師繆晃 徽中
地址 光華門大光路利業村七號
電話 二三二一八號
備有光學診斷器具
門診 上午十時至十二時 下午四時至七時
出診 隨時
急症 隨時

江流石不轉 大學生婚變

李王分飛子由母養

【本報專訪】江西女子李覺時，現年三十三歲，在民國十七年間，求學於北平中法大學本科一年級，時有吉水人王秋谷者，（現二十九歲）亦在該校肄業，因係同班，且又屬同鄉，故往返甚密，及至民國十八年四月間，王突向李女士求婚，時李亦不加拒絕，惟申明須徵求父母同意後方可答復，但後李探知王早已在原籍結婚，並已生有一女，乃對王之要求，嚴予拒絕，但王爲表示絕對愛李起見，乃竟甘冒不韙，意圖對原配髮妻離婚，以致引起家庭間極大反響，終至斷絕王求學一切費用，王自不容於家庭後，經濟大起恐慌，生活甚爲艱難，事爲李女士得悉，以王之窮困，皆由於愛彼所致，復對王表示同情，時往安慰，於是舊日愛情，漸漸恢復，至民國十九年八月間，王李遂一步在天津某旅館內宣佈結婚，事先散發婚帖於親友，但並不舉行結婚儀式，亦未請證婚人爲之證婚，王李在天津逗留若干時日，即仍返北平繼續讀書，並在學校附近租屋同居，後王李先後卒業，並均服務於社會，且生有三子，（一已卒）詎王李自同居後時起勃谿，如是延至本年七月間，李女士乃以王秋谷患有梅毒爲詞，延請律師傅兇鱗，致函王秋谷，聲明脫離同居關係，惟王現在湖南邵陽地方法院爲書記官，接函後，悲痛萬分，日以淚洗面，後竟潛服安眠藥三瓶自殺，幸爲友人發覺，送入醫院治療，得以不死，事後王並連函李女士，擬言歸於好，重溫舊夢，可是「江流石不轉」，李女士終於留之不理，同時，還繼續要求脫離同居關係，此事因爲男女天各一方，故無形擱置，而李女士，以爲與王秋谷僅有同居關係，並無結婚事實，認爲王同意與否，均不受法律限制，故決計再不理王秋谷，至於與王同居時所生之二子，現由李負責撫養，以免傳染惡疾。（介）

救濟院 擴充工藝

京市所有乞丐災農、經市府警廳等分別辦理遣送回籍、及收容於色笏山後、市容較爲整肅、際茲秋分颯颯、市上又有乞丐蹤跡、聞主管當局、即擬再行搜捕、送入收容所收容、同時市府救濟院、以該院收容人數、日見增多、決將工藝部份積極從事擴充、除該院婦女教養所、原辦有織襪毛巾縫紉等三種工藝外、再添洗衣、布提包、（織席）等工藝、孤兒所原辦有製鞋理髮印刷肥皂等四種工藝、再添木工籐工雨傘等工藝、遊民習藝所原辦有磚瓦蘆蓆草鞋竹器布骨等五種工藝、則就該原有各工藝部份、加增工作人數、以事擴充、殘廢養老兩所、原辦祇一園藝一種、再添粉筆煤球拖把草地毯等工藝、現均分別着手辦理、以符教養兼施之旨、

京市兩戒烟醫院 收容烟犯達八百人

兩年間已戒除者兩萬人

首都清毒委員會、劃除本市烟毒、經兩年餘之努力、捕獲烟犯、勒令戒除者、不下二萬人、然因毒根頗深、禁令雖嚴、偷吸偷運者、屢見叠出、其最大困難者則爲城區地段遼闊、住戶稠密、良莠不齊、清查組於執行職務時、爲尊重人民居住自由、及免除發生騷擾情事、故檢查工作進行、非接據確實報告、及獲有毒具證物、不能予拘捕、因此煙民之狡黠者、設盡詭計秘密吸食、無法破獲、茲據記者探悉、該會附設之兩處戒煙醫院、現時收容男女煙犯、共達八百人、刻朝天宮戒煙醫院已遷入城南船板巷、租定房屋、約在明後日即可遷竣、繼續禁戒、據醫務組某君談、絕本市烟毒、主持當局具有決心、然已戒者出院後、仍然故態復萌、若不採取有效辦法、恐難澈底肅清、

天氣報告

國立中央研究院氣象研究所九月二十六日下午六時三十分發出天氣報告云、㊀本京未來二十四小時內天氣晴曇、晨涼有薄霧、風向北及西北、㊁二十六日本京天氣晴曇、晨涼有低霧、最多風向北、溫度最高二五・五度、溫度最低十三・二度（攝氏）、㊂二十六日國內本天氣、全國晴曇、山東有小陣雨、㊃二十六日國內未來天氣、全國晴曇、沿海一帶、西北風勢漸息、颶風有二、其一在東沙島南、其二在沿東北停滯不進、漸趨發展、

長江船期

日期	公司	上水	下水
九月二十七日	招商	無	無
	怡和	公和	無
	太古	蕪湖	湘潭
	三北	新寧興	無
九月二十八日	招商	江新	江華
	怡和	無	無
	太古	黃浦	無
	三北	無	甯紹

國民大戲院
今天特映四場
（上午十一時一場價目與下午同）
本片演員盈萬，攝製經年・荒淫殘酷・無與倫比・爲影業新霸主 雷電華公司本年度最大貢獻！
古城末日記
請看封面

二十世紀大奇蹟！
第八藝術最高峯！

大華大戲院
環球聞名卡利亞冷氣設備清涼適體
中正路四十五號 電話二二二三四
今晨十時舉行兒童電影
選映迪司尼公司出品 美藝名貴 卡通短片
樓下二角 樓上四角 人童一律
今天獻映 二時半 五時半 八時半
威廉鮑惠爾領銜
璐玲羅珊 里昂安德惠
合演軍事偵探緊張海戰巨片
將校機艦 猝遭狙殺 護艦隊運 偷襲被襲 敵踪縱橫 死傷兆億 駭汗奔告
華府大秘密
William POWELL IN RENDEZVOUS
每場加映 勞萊哈台 滑稽笑片 報復

欲解決送禮問題請到留香園來
粵式 蘇式 揚式
月餅大會
應時禮品
糖果 水菓 罐頭 名酒
二樓特設精美茶點部
中正路大華戲院隔壁
電話二三四八九

凡拉蒙
立止一切疼痛

書齋久讀 頭痛發作 服凡拉蒙 立即安樂
Veramon
Schering
各大藥房均有出售
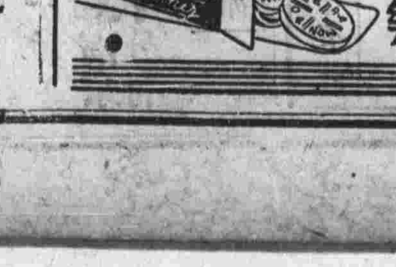

婦女們一致讚美
深色友啤啤酒
好到極點
味甜爽神 滋補生血

要喝上海啤酒 注意友啤商標
不要單叫啤酒 請叫友啤啤酒
友 UB 啤
又名上海啤酒

奇事

余前年春偕友到大華飯店訪賽希夷君談流年同陣四人賽君談余友劉君本年欠佳須防飛災相侵次談方君本年有財夏季可得大發友弟今當有小星之喜冬令謹防災未談友之舅謂其宜速回家躲災避難否則夏季當有殺身之禍余聞言以爲信口雌黃而已辭走出執一知方君是年秋果得航空獎券財五萬而友之弟亦同時得一美[illegible]既而友舅之家來當謂舅在滬於天中節晚乘汽車兜風失愼而車聯身之死現在斷理喪事望急前來劉君急乘火車往滬下車之間偶一不愼將右腿跌傷經中西醫治方免殘廢後友弟之家冬令果爲火焚矣命歟數歟尚希高明指正　慰如謹啓

曲阜 孔憲和家傳七政五星命相

鄙人數理家傳七政二十八宿就是二十八宿日月火水木金土五星謂之七政之曜也關於人生休咎命運推查最密勝譬世迷津決斷已往未來凶在那年何日先知趨避得福享日可以久長樂觀對與妻財子祿榮枯得失謀望有無成就一切疑難等事均能全數指明眞相吉凶皆用星期作爲標準命相合參一元細批三元　久居南京中央飯店一二二號已有七年

赤道人談命處遷移啓事

敬啓者近因原址翻造現遷移至中山東路大城隍巷三七號門牌（即中央飯店後門斜對角）照常設館如蒙來賓下問請親臨該處毋任歡迎此啓

約翰痔科醫院

專治　內外痔瘡　痔漏成管　便血脫肛　不施手術不用注射　理想新法靈藥治療　痔枯管脫毫無痛苦　負責根治決不復發

院址新街口六號（聚興誠銀行南首巷內）　電話二三一七五

一飲食一

精豆腐　滋補　衛生　清潔　地址：[illegible]60號　電話：[illegible]

康源牛奶　大瓶全月五元　小瓶全月三元　定奶處　大行宮兄弟藥房　電話二三六四六

南京牧場謹啓　本場所售消毒牛羊奶新鮮純潔滋養豐富爲各界所稱許[illegible]　地址中央門外　電話三一○四二

新生牛乳　大瓶全月五元　小瓶全月三元　純尚蘭牛　設置冰箱　消毒器按時送到　訂乳處　王府園58號　電話：三五二一○　三二七四一

山西汾酒到京　山西汾酒不僅中外馳名且爲各界人士所樂用……南京總經售處　山西[illegible]五號

鴻飛牧場更改電話　敬啓者鄙場電話原爲一三六二六號一現自即日起更換爲二三三七三一號以後各界惠顧請撥「23373」新號碼

一醫藥一

白玉潔　女科　產科　安全接生　月經　白帶　產前產後各症　洪武路311號（廣記巷南頭）　電話22218號

王靜夫　針灸專家　僕古代針法甲子餘年近復參究……

文山診所　中華路口南街二十七號　凡患（花柳病性腦病）之救星

錢寶華　武進婦幼科　門診上午九時至三時　出診下午三時後　診所急症隨請隨到　城內鄧府巷九號

黃灼如診療所　主治　外科　痔瘡　耳鼻喉　花柳　特殊療法　診療時間上午十時至二時　所址國府路金二號　電話三三五四六　診金一角

博愛醫院　留日醫學士戴天青

專門白濁　負責根治　性白濁　（急性慢性）白濁（新法治療）下疳　橫痃　無須手術

白敬宇　眼藥　主治　流淚　赤腫　畏明　眼癢　華南總行　南京朱雀街　電話二二五一五

白濁專科胡鵬

驗淋濁根治方

葉古紅　鼓樓站湖北路　電話二一六○○號　分診所太平路

繆法舟　七世家傳　留京診所

介紹國醫男婦幼科邵濟羣　王淑芳　宋希尚　陳祖平　張劍鳴

專門瘋木不仁　歐陽伯康　金針濟世　國府路七十二號　電話二二二三

張友之　國醫精通內外各症

胃之寶　專治胃痛　嘔吐　心酸

一招租一　防盜·火　國貨銀行保管箱

洋房召租

上海地售　二百元

良地出讓

優良地產廉價出售　南京銀行信託部　電話二二六○九

女子公寓

英人教授英文　地址：本京北門橋紅廟四號八號　東亞英文學校

劉忠興源　登記土地啓事

彈子檯出讓

留日律師吳彬

美國女士專教英語　最新教授法

尋人

蓬車出讓

王友健先生　大提琴

馬思聰高足　教授提琴

超短波透熱電療機　人民診療所

美籍女士教英語

楊朱哲學　墨子辯經講疏　鄭注講疏

貞與淫　吳南愚

縹緗館美術社

華南俄文補習學校秋季招男女生

英文專家

浙江湖州綢業產銷合作社

徵求良地

二字頭電話出讓

遺失聲明

最新印花稅法

福州鼎日有老牌肉鬆

德醫袁精九醫師　花柳病專門　雜治內外各科精制包皮　（梅毒，白濁，下疳）

精益眼鏡公司

沙眼根治之可能　鄭懷仁醫師專門眼科

花柳夜診　花柳專門顧錫榮醫師　專治一切花柳皮膚性病　地址國府路二○三號

百齡醫院（專治）花柳淋濁　根治新老白濁　戒煙部

平穩效速　氣化醫病　李醒心

世界大戲院

聲·光·座·一·切·更·新

票價　二角　三角　捐稅外加

時間　二時半　五時半　八時半

昨日三場客滿·今日務請早臨

泰山情侶

TARZAN AND HIS MATE

獅軍衝鋒　鬼哭神號　象陣應戰　山震岳撼

猛兒怒竄　雷電迅奔　清溪裸浴　妙景依稀

和記 更新舞台

賬房電話二三三九四　票房電話二三三九五　地址太平路科巷

預告　重編全國著名破天荒偉大綜景奧妙科學機關名劇　天河配　綜景行頭　佈置就緒　不日公演

今天日戲一時開演　王美齡 女起解　秦迎春 李幼春 陳童春 二進宮　李少春 唐僧取經　金少寶

今天夜戲七時半開演　金少寶 崔家莊　秦迎春 胡素英 鴻鸞禧　李少春 夜戰馬超　小達子 臨別紀念

日戲價目　對號六角　花樓四角　正廳三角　包廂二角　頭一角半等

夜戲價目　對號一元　花樓七角　正廳五角　包廂四角　頭二角半等

捐稅小賬印花在內　對號售票

明星大戲院

票價　頭等二角　二等一角　四分加捐

時間　二時半　五時半　八時半

今天開映明星公司有聲對白歌唱巨片　張石川導演

劫後桃花

胡蝶　高占非（合演）

遺老家庭衰亡錄！　今桃花源變遷史！

今日上午十時加映早場票價壹角幼童五分

平劇在京

將有驚人發現　破京劇沉寂的空氣！

角色齊全·票價經濟　劇目精勁·演時準確

本院禮聘北平開明劇社全國旅行團全體男女藝員四十餘人來京在本院公演純粹平劇……該團爲宣揚藝術起見特組織全國旅行團歷在平津出演極負盛譽所有團員無不藝臻上乘各擅所長每次出演劇目無不精彩爲短時間遍歷全國計規定每地限演十日旨在宣揚絕非貿利本院聘約該團亦僅以十天爲期尚希各界早臨鑑賞是幸

全體名角現已到京請注意明天本報露佈

二十九號改演平劇

金城大戲院

遣淮集第五次公演假座

（今天日戲）　于亨侯 落馬湖　王首辰 徐幼恒 法場換子　毛季英 宇宙鋒　袁桂春 華一庵 陳公甫 王寇影 全本盤山四　夏玉琨 小寶義 八本三演 鐵公雞

（今天夜戲）　彭慧齡 王俊卿 別窰　于亨侯 定軍山　張如庭 毛季英 汾河灣　華一塵 空城計　楊畹農 張士彥 審頭刺湯　夏玉崐 小寶義 赤壁鏖兵

榮記 麟鳳閣平津鼓書場

地址貢院街　電話五二二七七號

久負盛名戲界大王　劉寶全　藝術超群梅花大王　金萬昌

挽留一星期休養數日登台日期再行露佈

日晚登台

李玉貞　趙紅梅　李妙芳　邱翠花　董連枝　張素芬　南北馳名 常旭久　快書泰斗 藝色雙絕 劉月霞　河南墜子 李妙卿　王子亮　趙子厚　張素芳　鄭君平

興記南京大戲院

電話五二七五三號

北平馬良暨易風社全體員已抵京

京劇日夜一律　特別對號五角　正廳三角　普通二角　連捐

本院特設公用汽車

王熙春　趙韻聲

今天日戲破天荒演　全本連女緣

夜戲公演　頭二本穿金寶扇

今天上午十一時加映一場　人道　票價一角　另有贈品

花燭之夜

地址　二郎廟蔡家花園　電話二三三七九號

時間　二時半　五時半　八時半

票價　一角　一角五分

藝華公司有聲對白愛情鉅片

花燭之夜

袁美雲　王引（主演）　岳楓（導演）

哀艷！雋永！美妙！幽麗！細膩！神化！

南洋照相

地址中央飯店東首國府東街

驚人廉價　壹元特別相

二寸美術相　十二張……　四寸美術相　六張……　八寸個人相　二張……　14寸個人相　一張……

冲晒部犧牲　凡在本館陸續來晒滿洋一元贈十四寸放大一張完全磁光

憑報來照無論何種贈送十四寸放大一張

本館法律顧問　孟普慶大律師

十八寸放大相一張售洋一元八角　廿四寸放大相一張售洋三元正　十四寸出門團體照相三張售洋四元正

友利汽車行

新式汽車、日夜出租

總行太平路二九八　電話二三二○一

分行貢院街六○　電話五一○○七

名人語錄

一己應爲之事，勿求他人；今日應爲之事，勿待明日。·孫中山·

談話

弱者的祈禱文

·司鐸·

主呵！願你爲我們國家的安富與和平起見，保護在我們國內的隣邦官軍備商，願他們無災無難，長命百歲，並且使他們獲得最大的滿足，亞們！

彭玉麟的梅花詩

·美鈞·

偶然翻閱晚清名將彭玉麟的「頹然一醉狂無賴，亂寫梅花十萬枝。」等梅花詩，不禁引起我深長的疑異，許是有愛情的成分，還環其間吧？

照例，像彭氏一般質樸的男將，專心於武功，總不會牽涉到兒女情長之類去的吧？却不知玉麟的成功，正是受愛情鼓勵，某種慾望苦悶而變化的表現，使其成爲超越的性格。

彭玉麟的家世，最先是够痛苦的，父死母寡，受盡人生的凌辱，進衡陽石鼓書院，幸即中了秀才，洪楊事變，他投身倉卒成軍的民團，後來馳名，由水師提督，而巡撫，而兩江總督，并獲得高樓的兵部尚書，不能不說相當的偉大了。

但他在十四五歲時，住在安慶西門外婆家，與鄰女相愛，兩小無猜，十分熱烈：「巡簷索笑繞籬邊，靜對春風啓玉顋，底事吟魂消欲盡，幾回香撲入懷來。」生活何等的甜蜜嬌旎！

他回衡陽時，彼此依依惜別，詩中有這二句：「不獨牽衣更撫膺，左嬌惜別淚珠凝。」描寫伊人的動作，又二句：「梨花帶雨愁無那，春柳籠烟弱不勝。」伊人如此美麗多情，更使得難捨難分了。

後來玉麟屈服于舊式的婚姻，且不久與鄰女相逢，感懷詩云「皖水分襟十二年，瀟湘重聚晚春天，徒留四載刀環約，未遂三生鏡匣緣。」「惜別悍悍情繾綣，關懷事事意綿綿。撫今思昔增悲梗，無限傷心聽杜鵑。」真是又驚又喜，然一人有婚約在先，此時仍保持着深刻的眞情。

伊人認識精敏而熱愛玉麟，別後四年，終被舊環境壓榨的抑鬱死了，他正手握重兵，叱咤風雲，伊人消逝，慘痛無狀，一腔哀怨，完全發作在事業方面，這就是近代心理學家佛洛德所說情慾的升化作用。

羣詩爲證：「落梅風起足魂消，慨亂心情感寂寥，鬱悶滿懷何處說？一片冷月透征袍。」「爲誰零落爲誰開」？曲折的經歷，最使他感傷與慚愧。人死不能復生，惟有一意畫梅，以爲記念。同時，他的愛人究竟是誰？這裏不能得明確證明，有人根據「修得梅仙嫁作妻。」「一生知己是梅花」等句，臆測愛人的名字當爲梅仙。實在不是如此簡單，他不過借此比擬愛人的高超罷了，或者她們可愛與梅花有類似處，所以他就潛蔣原意，借梅花而宣洩一切，梅花都爲折枝，頗有悼亡之意。

因之，玉麟覺到人生虛空，惟情是賴，更說：「力辭斗大黃金印，爲愛山中梅樹花。金印終歸東去水，梅花歲歲發春華，」言官職之類，徒增黯然，不如山林徘徊，面對梅花的好。

他死時，已在七十暮年，猶不忘特殊創痛，「亂後重來皖水濱，更無笑語可相親，舊巢王謝門庭改，難覓烏衣證夙因。」「之子門前我慣經，紅羊刦後草青青，不知人面歸何處，冷落桃花舊日庭。」過◆皖城王氏故宅感賦◆。

仏仔的分別

讀二十五日本刊勵志君的郁達夫筆下的福建女子一文後，覺得有補充解釋幾句的必要。

福建人種的問題，郁達夫所記的大略與關於記載福建的書籍和傳說是大同小異的，但是郁達夫所指出的唐晡人諸娘仔的稱呼上却大大有分別的：不過照這篇郁達夫的文章裏的記載，似乎沒有弄清楚。這也難怪這位文學家，因爲他是浙江人啊！何况到敝鄉也還不久。

「唐晡人」的人字，似乎應改作「仏」字，而且這稱呼是指已娶親的成人說，並可簡單稱爲「唐晡」二字。至於男孩子，則稱「唐晡仔」。

「諸娘仔」這名稱是專指未出嫁的女孩子而言的；已嫁的女子，則稱「諸娘仏」。

唐晡仏，唐晡仔，諸娘仏，諸娘仔，這四個稱呼是不能相混的。如果有人稱女孩子爲「諸娘仏」，不但錯誤了，也許被認爲有意的侮辱，好像神聖的處女名譽給你破壞了。如果稱呼一個男的小孩子爲「唐晡仏」，却也是一個笑話，但不會因此發生感情上的誤會。·懷深·

馬與文人（上）

罵是缺德的行爲，但人類既有天賦的好勝性情，相罵自是不可避免的事祇是罵是有技巧的，有藝術的。大抵剛急的人，多取大刀闊斧式的破口直罵，沒有兩句便紅着臉，拳脚交加短兵相見了，非立刻見個勝負不可。這種方式的罵是魯莽的，當然沒甚技巧可言，更談不到藝術了。惟有一種陰沉的人，對於罵，却能沉着應戰，不慌不忙，雖然纖青着臉，偏會裝出鎮靜的態度去刺激對方，有時能運用一兩句極平常不相干的話，裏邊却藏着極尖銳的利刃刺入敵人心之深處；敵方如果也是善戰的人物的話，也決不至一下子就示弱，也會以指桑沉槐式的冷言冷語來應付，有時射一枝冷箭過來令人心驚膽跳；於是你一槍我一劍，旗鼓相當，各不相讓；這樣纔是有技巧有藝術的罵。像那開口馬特皮，閉口X那媽，這樣直截了當的罵就乏味了。但是罵一到了文人的筆下，大抵都是有技巧有藝術的。現代文壇上每研究一件問題，[illegible]正經經，[illegible]地討論，弄到後來幾乎都是運用種種漫罵的方式與技巧來結束了這問題。還有的人趁這機會以漫罵爲登龍捷徑。這樣藝術是够藝術了，無奈罵也不是一件容易的事，開話了揚州會吃「官司」，開話了皇帝要嘗鐵窗滋味，最近上海大公報以對X國所謂之「滿洲國」不敬，竟被滬租界當局控以違反睦鄰令及妨礙秩序罪；這還不是罵，就已被人認爲「罪」了。所以識相些的文人，要罵便是罵自家一路人，但是罵得過火了也會訴之於法律的，於是有的索性不說話，或是抄抄書，過過癮，滿腹的牢騷只好鬱結胸中了。我們還是撇開現代不談，去看看古人罵的文章吧！

·蟄伏樓主·

詠木樨

木樨秋半花爭發，繞檻盤桓興倍長；身在清涼香世界，風來近不覺聞香。

三月桃花八月桂，桃花色豔桂香飄，江南占盡春秋景，分外芬芳分外嬌。

·韓邁園·

讀冰心散文集

·長鑑·

看這冊冰心散文集，這是第三次了。但我並不厭倦，反而愈看興趣愈濃。雖是一件極平淡的事，但在作者委婉的筆致下表現出來，我就只覺得其生動誠摯，一些也不感到枯燥。在我所看到的各家散文集中，認爲這冊最能滿意。

有許多人批評她，說她的思想不前進，是時代的落伍者。爲的是她專寫海，母親之類的文章，很少有現社會苦痛層的描寫，和激昂慷慨的愛國文字。說這話的人自然也有相當的理由。可是我們試細細想，人與人之間，爲什麼要爭執？國與國之間，爲什麼要仇視？這其間所缺少的，還不是一個愛字嗎？假如國與國之間，人與人之間，彼此都能相愛，則一切的爭執仇視，自然會無形的消滅。而這集子裏的每篇文字，都含有眞摯的情感，啓發人類的愛源。我們能說這書對於人類沒有一些好處嗎？集中的南歸一篇，是爲紀念她自己的母親而作的。內容是寫其母親死時前後的情形；是一篇血淚文字。我讀一次，流一次淚。這許是我的情感太晚弱，然而也可以看出作者的深情了。

現在冰心和她的丈夫吳君到美國去了。聽說將繼續寫寄小讀者在報上發表，這在我們是如何的快慰呢！

北平民謠

（一）

小黃貓，遍身黃，三歲小孩沒有娘，跟着親爺還好過，就怕親爺娶晚娘，娶了晚娘三年整，生個弟弟到比我强，母親做的龍鬚麵，弟弟吃麵我喝湯，端起碗來淚汪汪，放下碗來想親娘，親娘想我一陣風，我想親娘在夢中。

（二）

鐵蠶豆，大把抓，娶了媳婦不要媽，媳婦想吃大雅梨，當了褲子去趕集，淋着雨，跌身泥，買來大雅梨，去了蒂，刮了皮，叫聲媳婦媳婦你先嘗，老娘想吃肉，沒有餘錢養廢物。

·曲瑞錄·

考試的今昔

——傳遞——換卷——易號——

宋史選舉志：「嘉定十五年何濟言舉人之弊，有曰傳義，曰換卷，曰易號」。實慶二年，朱端常乞差有風力，爲監門官，入試日一切不許傳遞，門禁既嚴，再立賞格，許告捉傳題，傳稿之人，則其弊自清。案今考試，此三弊亦時有所聞。

同年

國史補云：「進士俱捷，謂之同年。」劉禹錫送人赴試詩序云：「今人以偕升名爲同年友，其語熟見，搢紳者皆道焉」。唐憲宗向李絳曰：「人于同年固有情乎」對曰：「同年乃九州四海之人，偶同科第或登科然後相識，情于何有。」李遠培新及第赴會詩：「滿座皆仙侶，同年別有情」。杜荀鶴試後別人詩：「同年多是長安客，不信行人欲斷腸」。案同年二字，前清用之熟矣，民國以後，同時考取學校者不謂之同年，同一屆考取者，又有同年之稱矣。

·拓堂·（續完）

徐錫麟軼事

革命先烈徐錫麟先生，幼時讀書塾中，塾師頗惡其矯而善辯，遇愛玩之物，輒毀之。一日，塾師外出，徐與同學戲；將夏楚毀爲兩段，而以牛皮膠粘牢，仍置諸案頭。師不知其已損也，仍持以敲扑學生，猛力一擊，斷處分裂，激而飛劇者？諸生皆惶恐，不敢擊。獨徐侃侃前而言曰：「師用力太猛，故自折；且夏楚木也，當識先生而知避耶？」師無以難之，苦笑而已！

·伯威·

病榻閒話　梁節庵遺墨（下）

後公洊升鄂臬時，朝廷廣開言路，特許藩臬專摺奏事，公復參劾慶王袁世凱，時文襄亦大拜入値軍機，廢寔以公原指示文襄，文襄不自安，乃貽書令公曰請開缺，詎其請開缺疏末段云：「乃者疾來無時，醫多束手，羣邪雜進，正氣潛消，既憂傷之已過，欲補救而無功；仰荷生成，由加憐宥，叡山覺重，臨海知深，臣雖踰人膏肓，聖恩實如天地，虎鬚曾捋，何知韓滉之危；驚翻能全，不似稽康之鐵，歸依親墓，松楸之蔭方長；眷戀君門，葵藿之心未死，」疏中所云，雖是說自己病狀，而語皆雙關，處處不忘君國，是眞可以託孤寄命，臨大節而不可奪之臣也。

民十八年夏，余因受江蘇通志編輯處之約，赴焦山集議，寓松寥閣一小樓中，其傍爲歸來閣，爲公題額，閣中奉木主，中書贈太子太保兩江總督端忠敏，其一則賜邮三品官河南汝州直隸州知州端公諱錦之位。

公又撰楹聯，懸於神龕，上聯云：「水月祀同寅谷坐」：「天風如見午橋來」。款云，昨自梁格莊來焦山，與鶴洲，冶泉談往，得此二句，屬鶴洲集字，冶泉刻之松寥，嗟乎！風月依然，故人何處？今宵相對，同一悲也，甲寅冬藏山祀於海西庵。

·楚青·

福州　味清軒　各色中秋月餅

閩省特產　送禮妙品
各色月餅　自製橄欖
著名肉鬆　特等香片
蜜餞菓脯　糖果糕點
花色較多　任君選配

總號大行宮北中山中東路　支店新街口中央商場十號　電話二三八三一號

留學德國　沈衡書醫師

時間（門診：上午九至十二時（星期日）下午二時至四時（停止門診）（出診：下午四時至八時（四時前預約）星期節日上午出診急症隨請隨到

診所：乾河沿小粉橋三二號（舊稱小桃園）

原有電話三三〇三四現改爲二二〇二二

優美環境中之小住宅連同屋外園地以每月十元出租

今有中央門外綏遠路旁住屋一所計兩小間外連空地並四圍竹笆等完好美觀二路公共汽車近在咫尺凡在中央黨部江南汽車公司並和平門車站辦事者更爲適宜　出租辦法凡訂立合同一年繳付押租二月者每月十元訂半年者十二元先付後住如合尊意請乘二路公共汽車在中央門下車出城向左行見有籬笆處即是

新街口　妙機百貨公司

中秋月餅　應時禮品

公司菜每客一元　經濟餐每客六角

電話二一〇一八五號

第三十七期　首都娼妓開·禁問題

高龍生繪編

← 一幕走私的悲喜劇

← 半開門的政策

← 一幽默的尿桶

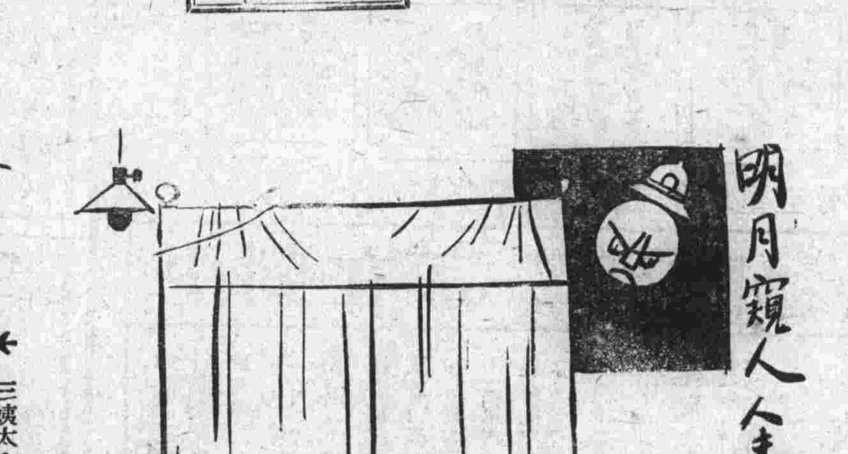

← 交際夜

← 三姨太：「那些暗娼爲什麼有飯吃還去出賣肉體呢？眞是賤骨頭！」某老爺：「她們是賤骨頭！是的，其實社會上也不需要她們，你想，誰家還沒有個三妻四妾呢！」

← 黑與白

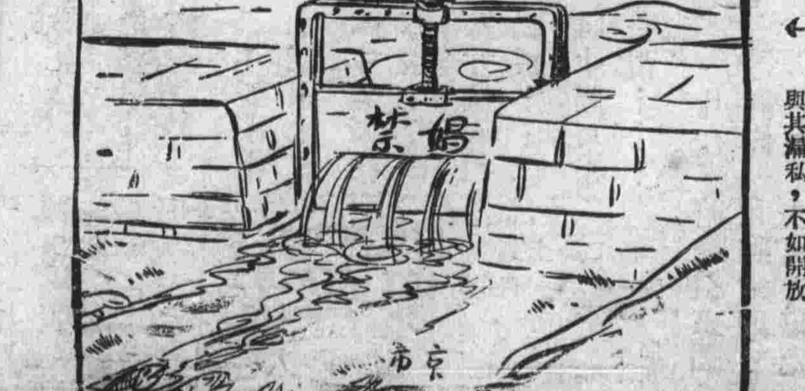

← 與其漏私，不如開放

←「釣魚」的人

編後

·編者·

本來不應該在這個多事之『秋』的晨光，還出什麼娼妓問題一類閒情逸致的東西。然而安內而後攘外，何況這種社會問題也是本京人士所常常討論而希望得到一個着實的結果的呢。